

2014-2015

Informe Anual Público
Early Head Start - ESCAPE



INTRODUCCIÓN

El Centro de Fortalecimiento Familiar, ESCAPE continuó ofreciendo con éxito sus servicios de apoyo y fortalecimiento familiar en Gurabo a través de su Programa Early Head Start. Durante el año fiscal 2014-2015 el Programa ofreció servicios a una matrícula de 120 niños/as y 15 embarazadas.

Se sumaron 44 niños/as al servicio gracias a una propuesta de expansión que fue aprobada durante el año fiscal. De estos, 76 niños/as y 15 embarazadas recibieron servicios “full day-full year” a través de la Opción Centro en un horario regular de 8:00 am a 2:30 pm con la opción extendida de 7:15 am a 4:00 pm. Los 44 nuevos niños y niñas (expansión), a partir de abril 2015 recibieron los servicios en la Opción Temporera Basada en el Hogar.

Los servicios en centro y en el hogar se ofrecieron gracias al compromiso de 49 empleados/as, 2 contratistas independientes, 16 voluntarios/as de la comunidad, 10 miembros activos del Comité Asesor de Salud; y el apoyo del Consejo de Política Normativa y Junta de Directores de ESCAPE. Este equipo trabajó con esmero honrando la misión del Programa Early Head Start de ESCAPE: “Ofrecer servicios de calidad, facilitando el desarrollo integral del niño y la niña con la participación de la familia y un personal altamente adiestrado”.

Este año fue uno de retos y grandes logros. Entre los múltiples logros alcanzados se destacan la expansión de los servicios, el comienzo del servicio temporero de “Home Based” para las nuevas familias, la continua integración de la figura paterna en los servicios y actividades, seguimiento a las iniciativas relacionadas a la Preparación Escolar en las áreas de ciencias y lecto-escritura, entre otros.

ESCAPE junto a sus Programas como Early Head Start, continuará con sus esfuerzos de concienciar y mover la comunidad hacia la acción concreta y concertada que promueva la prevención del maltrato a menores y el fortalecimiento de las familias. Que todos y todas en la comunidad reconozcan que si deseamos vivir en comunidades seguras debemos mover nuestras acciones más allá del viejo adagio de que “nuestros niños y niñas son el futuro”. Debemos movernos de la retórica a la acción promoviendo que la comunidad apoye concretamente a los niños/as y sus familias, **HOY**.

“La Paz comienza en casa”

Nota: El Informe Público que se presenta a continuación es un resumen de los servicios ofrecidos durante el año 2014-2015, en cumplimiento con el requisito establecido en la Sección 644 (a) (2) de la Ley de Head Start. De estar interesado/a en información más detallada sobre los servicios del Programa puede solicitarla comunicándose al 787.737.1111 o escape@caribe.net

MATRÍCULA Y LISTA DE ESPERA

Durante este año fiscal la matrícula asignada al Programa fue de 120 niños/as y 15 embarazadas. Se ofreció servicios a 138 familias (131 niños/as y 27 embarazadas). Del total de menores servidos, el 11%, presentaban alguna necesidad especial. El promedio de matrícula mensual fue de 98 niños/as y embarazadas. El porcentaje de niños/as elegibles servidos fue de un 97%

Al finalizar el año, el Programa tenía 66 familias en lista de espera (59 niños y 7 embarazadas).

ASISTENCIA

El promedio de asistencia de los niños/as en el Centro fue 78%, visitas al hogar 87% y socializaciones 57%. Es importante señalar que se mantuvo un monitoreo y apoyo continuo a las familias para promover su asistencia al Centro y participación en las socializaciones y visitas al hogar. La evidencia presentada por los participantes y el análisis de la información reflejó que sobre el 70% de las ausencias fueron "justificadas" y en su mayoría, relacionadas a situaciones de enfermedad.



PREPARACIÓN ESCOLAR

La siguiente gráfica muestra los resultados de los niños/as, con relación a las metas de preparación escolar. Todas las metas demostraron progreso en la adquisición de destrezas. Las metas que mayor progreso demostraron fueron las 3 y 5 - desarrollo cognitivo y métodos de aprendizaje, respectivamente.

Las metas que demostraron menos progreso fueron la meta 2 y 7 - desarrollo físico y comunicación,

respectivamente. Todas las metas registraron un progreso promedio desde uno a cinco.

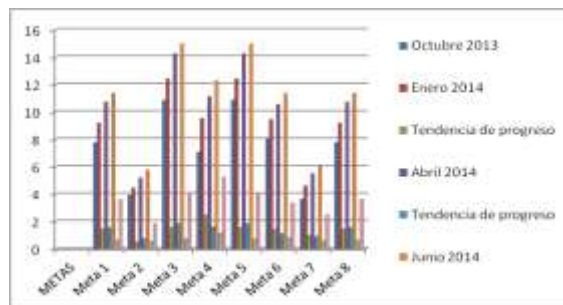

Se llevaron a cabo actividades relacionadas con Preparación Escolar identificando las metas principales del desarrollo: Socioemocional, Desarrollo físico y salud, Cognición y conocimiento general, Lenguaje y lectoescritura, Métodos de aprendizaje, Autorregulación, comunicación y aprendizaje, y Llevarse bien con compañeros.



MARCO DE PARTICIPACIÓN DE LOS PADRES/MADRES, FAMILIAS Y COMUNIDAD

De un total de 76 metas establecidas, al final del año se había logrado que 14 familias alcanzaran el 100% de la meta propuesta. Cincuentaiocho (58) de las metas familiares quedaron en proceso por diversas razones como: meta pospuesta, metas que están establecidas a largo plazo y metas que se les había dado el seguimiento, pero aún no se habían alcanzado. Sólo cuatro (4) de las familias no alcanzaron sus metas y éstas fueron familias que se dieron de baja de los servicios del Programa antes de alcanzar la meta establecida.

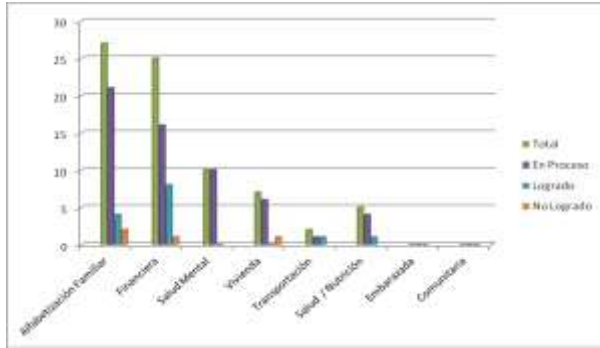

Durante el año 2014-2015, un total de 15 reuniones se llevaron a cabo con los Comités de Familias. También se coordinaron talleres y actividades para impactar a las familias. Algunas de estas actividades fueron: Taller Prácticas Apropriadas y Desarrollo del niño/as de 0 a 3 años, Orientación a las familias sobre la Transición de los niños/as de EHS a HS, mesa informativa sobre el Manejo del Presupuesto y temas de salud, entre otras. Las familias participaron en el simulacro Nacional de Terremoto: "Shake Out".

ESTADÍSTICAS GENERALES ÁREA DE SALUD

- El 100% de las familias servidas contaba con un plan médico
- El 100% de los niños/as servidos:
 - i. Contó con un proveedor médico continuo y accesible
 - ii. Estuvo al día en los exámenes y cernimientos requeridos (Tabla de Periodicidad)
 - iii. Terminó el año con todas las vacunas "al día"
 - iv. Contó con un proveedor dental
- El 99% de los niños/as matriculados recibieron exámenes médicos y dentales.
- El 100% de los niños/as de nuevo ingreso completó los cernimientos del desarrollo (ASQ y ASQ-SE) en el periodo de 45 días especificado por Head Start.



SERVICIOS DE NUTRICIÓN

Los niños y niñas disfrutaron de alimentos balanceados y nutritivos servidos como parte del servicio del Programa. Los mismos respondieron a las necesidades nutricionales y particulares de todos/as, incluyendo aquellos/as con dietas especiales.

En el Área de Salud y Nutrición se ofrecieron, además, múltiples charlas y talleres para apoyar a las familias en la prevención de enfermedades y promoción de estilos saludables para los/as niños/as y adultos/as. Además, se realizaron planes de acción individualizados que atendieran las condiciones de salud presentadas por los niños/as, entre éstas: asma, dermatitis, problemas auditivos, constipación, higiene oral, otros.



Una de las iniciativas desarrolladas fue "Mi Merienda Divertida". La misma consistió en la creación de meriendas saludables y divertidas por parte de los padres/encargados, junto a sus hijos/as. El propósito de la actividad fue el fomentar una alimentación saludable y divertida para los niños/as.

Los padres / madres / encargados se integraron con sus hijos/as para la creación de estas recetas en sus hogares. Es importante resaltar la inclusión positiva de la figura paterna en esta iniciativa.



SERVICIOS A EMBARAZADAS

Durante el año fiscal el área de Servicios a Embarazadas impactó con sus servicios al grupo de participantes, sus parejas y familias con orientaciones y charlas educativas sobre el cuidado prenatal, entre otros. Durante las

actividades que se realizaron se promovió el apego saludable tanto de la madre como la figura masculina significativa.

El 100% de las participantes recibieron atención médica prenatal y tuvieron un cuidado en su salud oral preventiva. También, se logró que las participantes



desarrollaran una mayor comprensión sobre los derechos que tienen sobre el parto y la importancia de la lactancia. Luego del parto de las participantes, se mantuvo la continuidad del servicio a sus hijos e hijas, a través de los servicios en centro.

Se destacan durante el año varias actividades significativas, como talleres sobre parto humanizado, prevención de violencia familiar, el desarrollo de cremas exfoliantes, planificación del “baby shower”, entre otros. También, se continuó promoviendo entre los padres y parejas de las embarazadas la utilización del “sistema empático” con el propósito de facilitar su comprensión e integración el proceso de embarazo. Los padres utilizaron la barriga que simula un embarazo, con el cual realizaron actividades de rutina diaria.



El cierre de servicios del área consistió en una orientación sobre la transición del bebé, del hogar al

centro. Varios educadores se integraron junto a padres/madres e infantes, donde realizaron actividades como canciones, cuentos y juegos, simulando una rutina diaria en el centro para facilitar la transición a estos servicios durante el próximo año fiscal.

CONSEJO DE POLÍTICA NORMATIVA:

El Consejo de Política Normativa 2014-2015 se organizó en octubre 2014 con un total de dieciocho (18) delegados, incluyendo una pareja en representación del área de embarazadas y dos representantes de la comunidad. Durante el año fiscal celebraron 10 reuniones ordinarias en las que este Cuerpo de Gobierno, representante de las familias participantes y comunidad, tomó decisiones y apoyó el Programa a niveles programáticos y fiscal.

AUDITORIA ANUAL

La auditoría anual de ESCAPE correspondiente al año fiscal 2014 fue completada en mayo 2015. La misma reveló un “*clean opinion*” (cero hallazgos) sobre las finanzas y administración de ESCAPE validando la sana administración y manejo de fondos de la Organización.



PRESUPUESTO

Durante el año fiscal, ESCAPE manejó tres presupuestos relacionados a Early Head Start (EHS-Regular / EHS-Expansión y PACNA). Se incluye un resumen de los gastos del presupuesto de EHS-Regular por la cantidad de \$1,178,372.00 y del presupuesto del Programa de Alimentos, subvencionado por el Departamento de Educación. A la fecha de este informe, el año fiscal del presupuesto de EHS-Expansión no ha concluido, por lo que no se presenta un desglose de gastos, sino las cantidades proyectadas.

Categorías	Programa EHS-Regular	Aportación No-Federal (PAREO)	Programa EHS-Expansión	Aportación No-Federal (PAREO)	Programa de Alimentos (PACNA)
Salarios	759,425.90	-	394,212.00	-	-
Beneficios marginales	125,430.42	-	76,284.00	-	-
Materiales	34,456.70	961.88	97,704.00	-	-
Pañales y toallas húmedas	7,125.62	-	3,000.00	-	-
Servicios Profesionales	48,140.00	-	21,600.00	-	-
Reparación y mantenimiento de equipos/planta física	29,333.50	-	8,500.00	-	-
Renta / Utilidades	101,645.15	15,780.00	54,000.00	-	-
Adiestramientos	28,627.99	-	15,161.00	-	-
Otros gastos	44,186.72	120.00	40,537.00	-	-
Equipo	-	-	103,800.00	-	-
Gastos concepto permisos, licencias renovación	-	-	122,000.00	-	-
Servicios voluntarios (incluye profesionales)	-	287,660.00	-	209,730.00	-
Descuento suplidores	-	-	-	3,920.00	-
Materiales donados	-	962.00	-	10,550.00	-
Otros	-	15,900.00	-	10,000.00	-
Alimentos niños	-	-	-	-	68,635.17
TOTAL	\$1,178,372.00	\$304,522.00	\$936,798.00	\$234,200.00	\$68,635.17

Es importante resaltar que del total del presupuesto de EHS-Regular, se utilizó 88% para gastos relacionados a servicio y 12% para gastos administrativos.