

2015-2016

Informe Anual Público
Early Head Start - ESCAPE



INTRODUCCIÓN

El Centro de Fortalecimiento Familiar, ESCAPE continuó ofreciendo con éxito sus servicios de apoyo y fortalecimiento familiar en Gurabo a través de su Programa Early Head Start. Durante el año fiscal 2015-2016 el Programa ofreció servicios a una matrícula de 120 niños/as y 15 embarazadas.

Se sumaron 44 niños al servicio gracias a una propuesta de expansión aprobada durante el mismo año fiscal. De estos, 76 niños y 15 embarazadas recibieron servicios “full day-full year” a través de la opción de servicio en “Centro”, en un horario regular de 8:00 am a 2:30 pm. Además, se ofreció horario extendido de 7:15 am a 4:00 pm. Los 44 nuevos niños y niñas a partir de abril 2015, recibieron los servicios en la Opción de Servicio Temporera “Basada en el Hogar”.

Los servicios en centro y en el hogar se ofrecieron gracias al compromiso de 45 empleados/as, 2 contratistas independientes, 35 voluntarios/as de la comunidad, 10 miembros activos del Comité Asesor de Salud; y el apoyo del Consejo de Política Normativa y Junta de Directores de ESCAPE. Este equipo trabajó con esmero honrando la misión del Programa Early Head Start de ESCAPE: “Ofrecer servicios de calidad, facilitando el desarrollo integral del niño y la niña con la participación de la familia y un personal altamente adiestrado”.

Este año fue uno de retos y grandes logros. Entre los múltiples logros alcanzados se destacan la expansión de los servicios, el comienzo del servicio temporero “Home Based” para las nuevas familias, la continua integración de la figura paterna en los servicios y actividades, seguimiento a las iniciativas relacionadas a la Preparación Escolar en las áreas de ciencias y lecto-escritura, entre otros.

ESCAPE continuará con su misión de fortalecer la familia y prevenir el maltrato a menores a través de sus Programas y servicios, en especial Early Head Start en Gurabo. Confiamos expandir los servicios para beneficiar a más familias en la Isla, sobre todo llegar a lugares y pueblos remotos donde los servicios son muy necesarios y a la vez, escasos.

“La Paz comienza en casa”

“ESCAPE es una organización que ofrece igualdad de oportunidades”

Nota: El Informe Público que se presenta a continuación es un resumen de los servicios ofrecidos durante el año 2015-2016, en cumplimiento con el requisito establecido en la Sección 644 (a) (2) de la Ley de Head Start. De estar interesado/a en información más detallada sobre los servicios del Programa puede solicitarla comunicándose al 787.737.1111 o escape@caribe.net

MATRÍCULA Y LISTA DE ESPERA

Durante este año fiscal la matrícula asignada al Programa fue 120 niños/as y 15 embarazadas. Se ofreció servicios a 167 familias (180 niños/as y 18 embarazadas). Del total de menores servidos, el 6%, presentaba alguna necesidad especial. El promedio de matrícula mensual fue 99 niños/as y embarazadas. El porcentaje de niños/as elegibles servidos fue 95%

Al finalizar el año, el Programa tenía 47 familias en lista de espera (37 niños y 10 embarazadas).

ASISTENCIA

El promedio de asistencia de los niños/as en el Centro fue 77%, visitas al hogar 93% y socializaciones 56%. Es importante señalar que se mantuvo un monitoreo y apoyo continuo a las familias para promover su asistencia al Centro y participación en las socializaciones y visitas al hogar.

La evidencia presentada por los participantes y el análisis de la información reflejó que sobre el 60% de las ausencias fueron "justificadas" y en su mayoría, relacionadas a situaciones de enfermedad.



PREPARACIÓN ESCOLAR

La siguiente gráfica muestra los resultados de los niños/as con relación a las metas de preparación escolar. Todas las metas demostraron progreso en la adquisición de destrezas. Las metas que mayor progreso demostraron fueron 5, 6 y 7 (Métodos de aprendizaje, Adquisición de autorregulación y Comunicación y aprendizaje).

La meta que demostró menos progreso fue la meta 4 (Desarrollo del lenguaje). Todas las metas registraron un progreso promedio desde uno a cinco.

Centro:

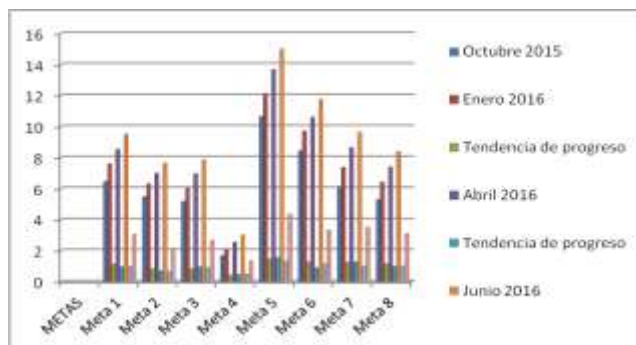

Expansión:

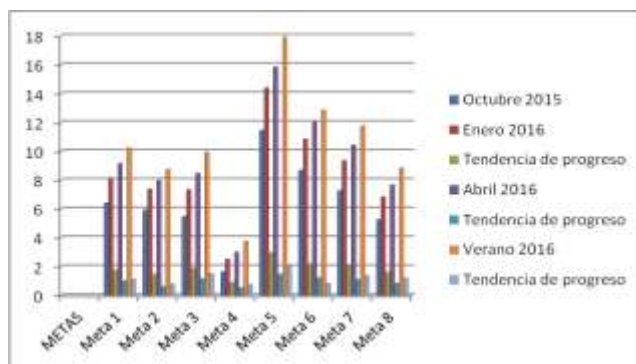

Se llevaron a cabo actividades relacionadas con Preparación Escolar identificando las metas principales del desarrollo: Socioemocional, Desarrollo físico y salud, Cognición y conocimiento general, Lenguaje y lectoescritura, Métodos de aprendizaje, Autorregulación, comunicación y aprendizaje, y Llevarse bien con compañeros.



MARCO DE PARTICIPACIÓN DE LOS PADRES/MADRES, FAMILIAS Y COMUNIDAD

De un total de 76 metas establecidas, al final del año se había logrado que 9 familias alcanzaran el 100% de la meta propuesta. Sesenta y uno (61) de las metas familiares quedaron en proceso por diversas razones como: meta pospuesta, metas que están establecidas a largo plazo y metas pendientes de alcanzar, aún con seguimiento. Sólo dos (2) de las familias no alcanzaron sus metas y éstas fueron familias que se dieron de baja de los servicios del Programa antes de alcanzar la meta establecida.

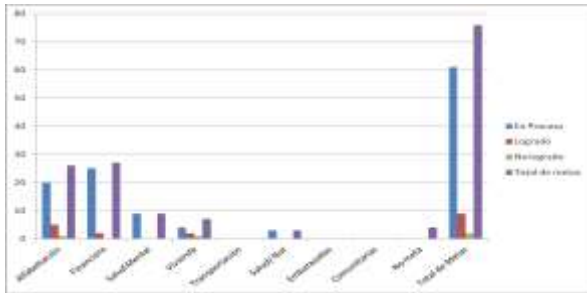

Durante el año 2015-2016, un total de 15 reuniones se llevaron a cabo con los Comités de Familias. También se coordinaron talleres y actividades para impactar a las familias. Algunas de estas actividades fueron: Taller Prácticas Apropriadadas y Desarrollo del niño/as de 0 a 3 años, Orientación a las familias sobre la Transición de los niños/as de EHS a HS, Manejo del Presupuesto y temas de salud, entre otras. Además, las familias participaron en el simulacro Nacional de Terremoto: "Shake Out".

ESTADÍSTICAS GENERALES ÁREA DE SALUD

- El 100% de las familias servidas contaba con un plan médico
- El 100% de los niños/as servidos:
 - i. Contó con un proveedor médico continuo y accesible



- ii. Estuvo al día en los exámenes y cernimientos requeridos (Tabla de Periodicidad)
 - iii. Terminó el año con todas las vacunas "al día"
 - iv. Contó con un proveedor dental
- El 100% de los niños/as matriculados recibieron exámenes médicos y dentales.
 - El 100% de los niños/as de nuevo ingreso completó los cernimientos del desarrollo (ASQ y ASQ-SE) en el periodo de 45 días especificado por Head Start.

SERVICIOS DE NUTRICIÓN

Los niños y niñas disfrutaron de alimentos balanceados y nutritivos servidos como parte del servicio del Programa. Los mismos respondieron a las necesidades nutricionales y particulares de todos/as, incluyendo aquellos/as con dietas especiales. Semanalmente las familias se mantuvieron informadas sobre los menús a ofrecer en el Centro por medio del correo electrónico.

En el Área de Salud y Nutrición se ofrecieron, además, múltiples charlas y talleres para apoyar a las familias en la prevención de enfermedades y promoción de estilos saludables para los/as niños/as y adultos/as. Además, se realizaron planes de acción individualizados que atendieran las condiciones de salud presentadas por los niños/as, entre éstas: asma, dermatitis, problemas auditivos, constipación, higiene oral, otros.



Una de las iniciativas desarrolladas fue "Descifrando la etiqueta nutricional". La misma consistió en capacitar a las familias a descifrar la cantidad de azúcar, grasa y sodio que contenía cada producto seleccionado. El propósito de la actividad fue capacitar a las familias en la lectura de la etiqueta nutricional para seleccionar alimentos saludables en el hogar.

En los ambientes con los niños y niñas, los educadores desarrollaron actividades de nutrición de impacto, los cuales se alinearon a diferentes áreas del desarrollo como ciencias, matemáticas, lenguaje, cognitivo, físico, estudios sociales y socio-emocional.



SERVICIOS A EMBARAZADAS

Durante el año fiscal el área de Servicios a Embarazadas impactó al grupo de participantes, sus parejas y familias con orientaciones y charlas educativas sobre el cuidado prenatal, entre otros. Durante las actividades que se realizaron se promovió el apego saludable tanto de la madre como la figura masculina significativa.

El 100% de las participantes recibieron atención médica prenatal y tuvieron un cuidado en su salud oral preventiva. Luego del parto de las participantes, se mantuvo la continuidad del servicio a sus hijos e hijas, a través de los servicios en centro.

Se destacan durante el año varias actividades significativas, como talleres sobre “Parto humanizado”, por la Doula Nilcie Colón, en los que las participantes desarrollaron una mayor comprensión sobre los derechos que tienen sobre el parto y la importancia de la lactancia. Recibieron además, orientación sobre el tema: “Seré un hermano mayor”, “Desarrollando el apego”, “Transición del hogar al centro” ofrecido por la Psicóloga Dra. Yaralyn Velázquez; “La importancia de las vacunas” ofrecido por Bethzaida Román, del Departamento de Salud, entre otros.



También, se continuó promoviendo entre los padres y parejas de las embarazadas la utilización del “sistema empático” con el propósito de facilitar su comprensión

e integración el proceso de embarazo. Los padres utilizaron la “barriga” que simula un embarazo, con el cual realizaron actividades de rutina diaria.

En el cierre de los servicios los educadores se integraron junto a padres/madres e infantes para realizar actividades del programa diario como canciones, cuentos y juegos, simulando la rutina diaria para facilitar la transición a los servicios en centro, entre otros. Los padres fueron orientados por los educadores sobre cómo ofrecer masajes a los bebés y realizaron un ejercicio práctico, con el propósito de fomentar el apego.

CONSEJO DE POLÍTICA NORMATIVA:

El Consejo de Política Normativa (CPN) 2015-2016 se organizó en noviembre 2015 con un total de ocho (8) delegados, incluyendo una embarazada participante y un representante de la comunidad. Durante el año fiscal se celebraron 10 reuniones ordinarias en las que este Cuerpo de Gobierno, representante de las familias participantes y comunidad, tomó decisiones y apoyó el Programa a niveles programáticos y fiscal.

Durante el año se realizaron tres (3) adiestramientos en conjunto con el CPN y la Junta de Directores de ESCAPE, en los que se les presentó una variedad de 11 temas.



AUDITORIA ANUAL

La auditoría anual de la Organización ESCAPE correspondiente al año fiscal 2015 fue completada en junio 2016. La misma reveló un “*clean opinion*” (cero hallazgos) sobre las finanzas y administración de ESCAPE validando la sana administración y manejo de fondos de la Organización.

PRESUPUESTO

Durante el año fiscal, ESCAPE manejó tres presupuestos relacionados a Early Head Start (EHS-Regular / EHS-Expansión y PACNA). El Presupuesto de la propuesta EHS Regular fue \$1,199,072, EHS- Expansión \$2,364,833.00 y \$68,000.00 de la propuesta del Programa de Alimentos del Departamento de Educación (PACNA).

El presupuesto “on-going” o anual de Expansión es \$632,514.00, el mismo aumentó debido a que se aprobaron fondos suplementarios para todo lo relacionado a la renovación/construcción, la compra de equipos necesarios para las nuevas instalaciones, entre otros. Por lo anterior, el presupuesto de Expansión de este año fiscal aumentó a \$2,364,833.00 De ese total se utilizó \$543,453.44 Quedó pendiente la diferencia para lo relacionado a la renovación de las instalaciones. Este proceso se retrasó debido a situaciones fuera del control del Programa. El sobrante no utilizado se solicitó en un “carry over” para el próximo año fiscal. Por otro lado, la propuesta del Programa de Alimentos (PACNA) reembolsó \$65,826.81 teniendo un sobrante de \$3,768.53

En términos del PAREO, de la propuesta EHS-Regular se logró recolectar el 100%. De la propuesta de Expansión se solicitó y fue aprobado un “waiver” del 90% (\$296,061.00).

Es importante resaltar que del total del presupuesto de EHS-Regular se utilizó 86% en gastos relacionados a servicio, 3% en adiestramientos y asistencia técnica, y 11% en gastos administrativos. De la propuesta de Expansión, 94% se utilizó en gastos relacionados a servicio, 2% en adiestramiento y asistencia técnica y 4% en gastos administrativos.

A continuación, se incluye un resumen de los gastos durante el año, incluyendo el presupuesto del Programa de Alimentos, subvencionado por el Departamento de Educación:

Categorías	Programa Early Head Start	Aportación No-Federal /PAREO	Programa EHS – Expansión	Aportación No-Federal /PAREO	Programa de Alimentos (PACNA)
Salarios	735,915.90	-	325,706.85	-	-
Beneficios marginales	138,729.54	-	53,125.92	-	-
Materiales	42,803.88	1,918.39	59,531.73	32.70	-
Pañales y toallas húmedas	5,290.00	-	168.12	-	-
Servicios Profesionales	41,580.00	-	29,598.25	-	-
Reparación y mantenimiento de equipos/planta física	43,782.00	-	6,873.65	-	-
Renta / Utilidades	105,549.00	13,150.00	1,444.94	-	-
Adiestramientos (PA-26)	32,981.00	1,826.34	11,797.65	825.66	-
Otros gastos	52,440.68	1,700.00	20,413.33	2,300.00	-
Servicios voluntarios/ (incluye profesionales)	-	238,244.00	-	40,286.00	-
Espacio donado	-	-	-	-	-
Descuento suplidores	-	-	-	-	-
Alimentos niños	-	-	-	-	62,058.28
Costos Renovación (permisos, seguros etc.)	-	-	1,922.00	-	-
Compra de Vehículo	-	-	32,871.00	-	-
TOTAL	1,199,072.00	256,838.73	543,453.44	43,444.36	62,058.28